D'UN BOUT À L'AUTRE

Paroisse Sainte Famille du Crestois

Novembre 2021

Edito

Chers frères et sœurs,
Heureusement que nous ne connaissons pas toutes les croix qui nous attendent, nous serions sans doute écrasés par avance. Le choc de ce rapport sur les abus nous a tous bouleversés et profondément scandalisés. Comment penser que l'Église, appelée à être la Demeure du Seigneur, puisse être le lieu de si grandes et si terribles perversions ? Elle nous apparaît plutôt comme une 'décharge à ciel ouvert'. C'est peut-être là notre seule consolation : cette fois au moins, les choses sont nommées, les coupables dénoncés et surtout les victimes (enfin !) écoutées ! Cela ressemble pour l'Église tout entière à une opération à cœur ouvert. C'est toujours risqué mais c'est vital ! Nous ne pouvions pas plus longtemps demeurer dans les ténèbres alors que nous souhaitons répandre la lumière de l'Évangile. Dans ces moments délicats, il est bon sans doute de nous tourner vers nos frères et sœurs du Ciel, déjà dans la clarté d'En-Haut, et qui nous donnent de percevoir à nouveau le mystère de l'Église dans toute sa profondeur. Petite Thérèse, toi qui passes ton Ciel à faire du bien sur la terre, intercède pour chacun et chacune de nous !

Père Damien +

09 52 85 97 94
paroissecrestois@gmail.com
www.coeursaintsauveur.fr
www.crestois.catholique.fr
Maison Paroissiale
Place du Général de Gaulle
26400 CREST
Diffuser un article ou recevoir le journal :
paroissecrestois@gmail.com

En images

La petite Thérèse arrive dans notre paroisse du 25 au 27 octobre ! Retrouvez tout le programme de ces RDV à ne pas rater dans l'agenda en page 8.

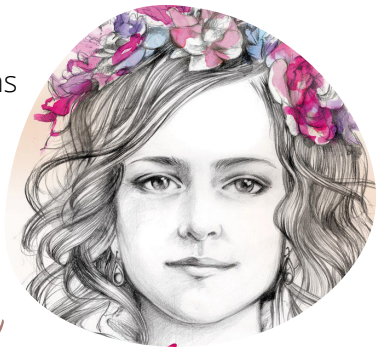

Le sourire d'une Mamie gâteaux du Kidcat d'Allex. Une ambiance familiale qui regroupe tous les âges... une famille ouverte à tous !

Des paroissiens qui se régalent devant la fontaine de chocolat... pour la soirée retour du Congrès Mission. Le groupe d'une trentaine de personnes est revenu ressourcé et soudé...

Pour rester connecté à l'Essentiel !

Sommaire

Vie de paroisse.....p.2
Témoignages.....p.3
Pour sourire.....p.3
Bon à savoir.....p.4-5
Vie de paroisse.....p.6-7
Sacrements et agenda..p.8

Vie de paroisse

Départ des Frères Capucins...

La communauté, très affaiblie par le Covid l'an dernier, nous quittera au printemps 2022. La congrégation souhaite conserver le couvent dans l'espoir de renvoyer de nouveau des frères dans quelques années... Nous confions cette étape au Seigneur et chacun des frères.

Une journée au vert et au grand air !

Une vingtaine de bénévoles de la Maison Paroissiale ont participé à une "journée surprise" à la campagne qui mêlait jeux, détente et petits exercices pratiques de connaissance des services de cette Maison Paroissiale qui est un rouage essentiel dans la vie de toute notre paroisse. Étaient représentés l'économat, le secrétariat, l'accueil, le pliage du journal et le notariat.

Ce fut aussi l'occasion de célébrer une messe en plein air sur une colline pour confier cette année pastorale et chacun de vous.

Un barbecue, géré par le père Josselyn de main de maître, nous a tous régalés.

Cette journée était l'occasion de remercier ces nombreux bénévoles qui souvent travaillent dans l'ombre mais qui nous permettent de vivre bien des choses au cours de l'année.

Grâce à vous on peut continuer...

Comme vous le savez, c'est uniquement grâce à vos dons au Denier que le diocèse peut verser un traitement permettant à vos prêtres de poursuivre la mission.

Merci à tous de votre soutien !

Vous trouvez des enveloppes dans les églises ou vous pouvez donner sur https://valence.cef.fr/faire-un-don/

Vous êtes invités à venir chanter et mémoriser la Parole de Dieu, dans une **expérience inédite et vivifiante engageant le corps et le souffle**, pour une rencontre profondément incarnée avec les textes de l'Évangile. **Samedi 20 novembre, à 16h00, à la Maison Carlo Acutis d'Allex.**

Au programme : chant et mémorisation, temps d'échanges, petit goûter partagé. Et pour ceux qui le souhaitent, vêpres à 18h00 à l'église d'Allex. Contact : Marie-Pascale Bellet, 06 71 35 31 75.

Nouveau : groupe scout !

C'est parti pour le groupe Scouts Unitaires de France (SUF) qui se lance ce mois-ci. Une ronde de Jeannettes (8-11 ans) et une patrouille libre d'Éclaireurs (12-18 ans) sont déjà lancés. Voir sur www.coeursaintsauveur.fr

P'tits travaux pour scouts :

Si vous avez de petits chantiers à leur confier, ils seront heureux de servir et de financer tout le matériel qu'ils doivent acheter.

Contact : Étienne, etienne.bonnafous.5@orange.fr

Départ des Sœurs Clarisses

La communauté devenue très âgée ne pouvait plus décemment poursuivre sa mission.

Les sœurs vont donc gagner un lieu plus adapté avec une structure médicalisée toute proche. Nous bénissons le Seigneur pour ces siècles de prière et d'intercession dont a bénéficié particulièrement notre région du Crestois !

Témoignages

Ils étaient au Congrès Mission !

Une trentaine de paroissiens… ensemble pendant 2 jours avec 2 500 personnes… Ils racontent :

Marie-Pierre raconte :

Je n'aurais jamais imaginé une telle ambiance, une telle ferveur, un tel feu… Les ateliers et tables rondes très variés auxquels j'ai participé, m'ont tous marquée par la qualité des interventions et les témoignages émouvants qui m'ont souvent ébranlée.

Après cette expérience vécue ensemble, je me sens plus sûre de moi, plus à l'aise, pour, à mon tour, partir en mission et témoigner que le Christ est Seigneur et notre Sauveur, qu'Il est notre seule raison d'espérer.

Ci-dessus une partie de la joyeuse bande… très variée en âges, provenances et cheminements.
Ci-contre la vue sur la cathédrale St Jean surplombée par la basilique de Fourvière.

Marie-Paule raconte :

Ma plus grande joie était de vivre de magnifiques moments avec des personnes de ma paroisse (pour certaines que je découvrais pour la première fois).

Que de fous rires partagés ! Je confirme : être chrétien ça ne rend pas triste du tout, bien au contraire.

Le moment fort du Congrès Mission était de voir l'enthousiasme des personnes à qui on présentait le Kidcat. Plusieurs ont reconnu que c'était une solution géniale pour rebooster l'envie des enfants d'aller au caté.

Merci à vous père Damien, père Josselyn de m'avoir impliquée dans cette belle aventure.

Ce qui m'a marquée était la prière de bénédiction à la fin de la messe des 2 500 fidèles sur nos 160 prêtres présents dans l'allée centrale de la cathédrale. Très beau moment, très émouvant. Merci les *Padre* d'être nos pères, soyez bénis !

Le père Damien raconte :

En ce qui me concerne j'ai vécu ces 2 jours de manière très intense car je devais prêcher à la messe du samedi dans la cathédrale St Jean, participer à une table ronde sur les petits groupes de maison, puis partir à Besançon pour un autre Congrès Mission… où le dimanche, de nouveau, je participais à une table ronde puis j'animais un atelier sur le Kidcat. Ce qui m'a beaucoup marqué, c'est la joie visible sur tous les visages. On a vraiment touché du doigt que, dès lors que l'on s'apprête à partager sa foi, une joie profonde nous envahit. Vraiment, merci Seigneur pour cette belle expérience riche de mille rencontres !

Pour sourire

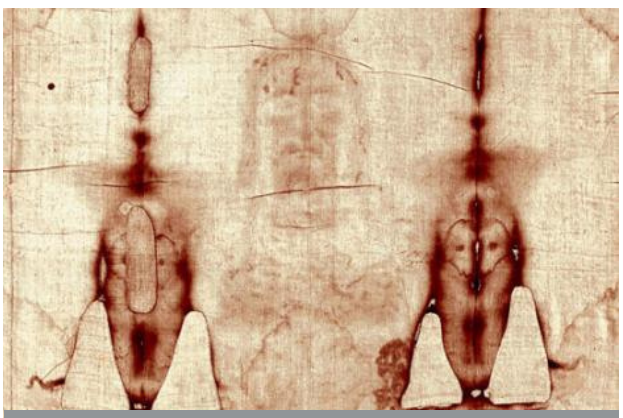

L'Église catholique est l'heureuse propriétaire du 1er selfie de l'Histoire !

Bon à savoir

Mission Ismérie : de l'Islam au Christ…

Un regard de Marc Fromager
ancien directeur de l'AED (Aide à l'Église en Détresse)

Quitter l'Islam, même en France, c'est dans certains cas mettre sa vie ou son intégrité physique en danger. Et s'il est difficile de quitter l'Islam, la tiédeur de nombreux chrétiens dans l'annonce du Christ complique parfois la démarche. "Des chrétiens j'en voyais tous les jours mais personne n'a osé me dire "Jésus a donné sa vie pour toi"", témoigne Myriam. La mission, pour un chrétien, n'est pourtant pas une option. "Le salut vient du Christ" nous rappelait St Jean-Paul II, "et le dialogue ne dispense pas de l'évangélisation". Nous ne pouvons pas faire l'économie d'annoncer le Christ et d'accueillir ceux qui le cherchent.

Saviez-vous qu'en France les musulmans convertis concernent 10% des baptêmes d'adultes dans l'Église catholique ? Ce simple nombre parle de lui-même !

C'est à ce stade qu'intervient la Mission Ismérie dont j'aimerais vous parler.

L'association a été créée pour répondre à trois objectifs complémentaires : accueillir les ex-musulmans convertis au christianisme, informer le grand public sur l'Islam et annoncer le Christ aux musulmans. Cela se traduit par de nombreuses initiatives…

Et nous avons créé, il y a quelques mois, un accueil St Joseph à Paris, offrant une permanence d'écoute et de dialogue à des musulmans qui se posent des questions sur le Christ. Ce centre tourne à plein régime depuis ses débuts, ce qui nous incite à en ouvrir d'autres, ailleurs en France.

En six mois, une quinzaine de personnes chemine déjà vers le baptême !

L'accueil St Joseph coûte 10 000 euros par an et nous projetons d'en ouvrir dix autres pour, à terme, en avoir un par diocèse. Ces conversions qui se multiplient sont une chance pour l'Église et pour la France. Si vous souhaitez nous soutenir, rdv sur www.mission-ismerie.com ou vous pouvez nous envoyer un chèque à l'ordre d'EFAA par voie postale à :

Mission Ismérie – Service donateurs – 7 rue George Besse – 78330 Fontenay le Fleury

Il témoigne (Mehdi Djaadi)

Tout mon être était musulman. Et puis, par bravade, j'ai accepté de lire la Bible, et j'ai été frappé par la vie de Jésus. J'ai noué une relation d'amitié avec lui, au point de vouloir calquer ma vie sur la sienne. Et puis j'ai goûté au mystère de sa présence vivante, et tout a changé pour moi. Depuis, j'ai vraiment envie que tous découvrent la joie d'être chrétien.

Conseil de lecture sur l'Islam : *Dieu des chrétiens, Dieu des musulmans* de François Jourdan (disponible au Coin accueil-librairie de l'Église St Sauveur). Le discours dominant, si pertinent soit-il par ailleurs, traite de la question islamique sans vraiment tenir compte des fondamentaux de cette foi. Simplifié jusqu'à la caricature, quand il n'est pas méprisé au nom d'une prétendue ouverture d'esprit, l'aspect doctrinal des religions est aujourd'hui largement ignoré. Or c'est la doctrine qui définit l'identité et la vision du monde de chaque croyant. Pour remédier à cette carence qui nous empêche d'avancer, François Jourdan analyse ici les postulats essentiels de l'Islam et du Christianisme dans leur cohérence propre. Cette mise à plat a le mérite d'ouvrir la porte à la compréhension mutuelle et donc au dialogue.

Bon à savoir

Suite au rapport sur les abus…

"Qui n'a pas vu la route, à l'aube entre deux rangées d'arbres, toute fraîche, toute vivante, ne sait pas ce que c'est que l'espérance. L'espérance est une détermination héroïque de l'âme, et sa plus haute forme est le désespoir surmonté.

On croit qu'il est facile d'espérer. Mais n'espèrent que ceux qui ont eu le courage de désespérer des illusions et des mensonges où ils trouvaient une sécurité qu'ils prennent faussement pour de l'espérance. L'espérance est un risque à courir, c'est même le risque des risques. L'espérance est la plus grande et la plus difficile victoire qu'un homme puisse remporter sur son âme…

On ne va jusqu'à l'espérance qu'à travers la vérité, au prix de grands efforts. Pour rencontrer l'espérance, il faut être allé au-delà du désespoir. Quand on va jusqu'au bout de la nuit, on rencontre une autre aurore."

Georges Bernanos, 1945

Le pape émérite disait en 2019 :

"L'idée d'une meilleure Église créée de nos mains est en fait une suggestion du diable, par laquelle il veut nous détourner du Dieu vivant, dans une logique mensongère qui nous dupe trop facilement. Non, l'Église n'est pas uniquement constituée, même actuellement, de mauvais poissons et d'ivraie. Aujourd'hui, l'Église de Dieu existe également, et c'est justement aujourd'hui qu'elle est l'instrument par lequel Dieu nous sauve. Il est très important d'opposer aux mensonges et aux semi-vérités du diable l'entière vérité. Oui, il y a des péchés dans l'Église, et du mal. Mais même aujourd'hui, il y a la Sainte Église, qui est indestructible. Aujourd'hui il y a de nombreuses personnes qui croient humblement, qui souffrent et qui aiment, à travers lesquelles se manifeste le vrai Dieu, le Dieu d'amour.

Messe de l'Aurore le 15 décembre à 6h30 du matin (église St Sauveur-Crest) à l'intention de toutes les victimes d'abus dans l'Église :

Au cours de cette messe à la bougie, nous confierons tout spécialement tous ceux qui ont pu être blessés dans l'Église par les divers abus sexuels, spirituels… etc.

Une occasion de présenter au Seigneur toutes ces souffrances et les personnes coupables.

Aujourd'hui aussi Dieu a ses témoins (« martyrs ») dans le monde. Il nous faut juste être attentifs pour les voir et les entendre. (…)

C'est une inertie du cœur qui fait qu'on ne les reconnaît pas pour ce qu'ils sont. L'une de nos principales missions, dans notre œuvre d'évangélisation, consiste, dans la mesure du possible, à créer des habitats de la foi. Mais avant tout, il s'agit de trouver ceux qui existent et à les reconnaître comme tels. Je vis dans une maison, dans une petite communauté de gens qui découvrent sans cesse de tels témoins du Dieu vivant dans la vie de tous les jours et qui me le signalent avec joie. Au terme de mes réflexions, je tiens à remercier le pape François pour tout ce qu'il fait afin de nous montrer, encore et toujours, la lumière de Dieu, qui n'a pas disparu, même aujourd'hui. Merci, Saint-Père !" Benoît XVI

Vie de paroisse

Rencontre avec un nouveau diacre de notre paroisse arrivé à Saillans depuis quelques mois :

"Nous sommes originaires de la région lyonnaise.
Je suis marié avec Pascale depuis 34 ans et nous avons trois enfants : Marie, Étienne et Paul.
Pascale est infirmière de bloc opératoire et je suis infirmier à la retraite .
J'ai été interpellé plusieurs fois au diaconat mais j'ai vécu la dernière interpellation comme une rencontre décisive, un feu qui m'a saisi dans tout mon être .
Nous en avons beaucoup parlé avec Pascale, pour qui cet appel avait tout son sens, et nous avons commencé ensemble une année de discernement (discernement qui a toujours été présent dans ma formation)
Je suis diacre depuis 21 ans et ce qui me rend le plus heureux, qui me comble, c'est la rencontre souvent inattendue avec celui ou celle que le Seigneur met sur ma route.
Pour les années à venir, je demande à Dieu de me mettre à la bonne place, de faire de moi un humble serviteur de mes frères et d'annoncer et vivre la Bonne Nouvelle."
Robert SERVAJEAN

C'est quoi un diacre ??
Le diacre catholique (du grec «*diakonos*»: serviteur) exerce un ministère d'accueil et de service liturgique et caritatif auprès des communautés, et plus particulièrement des plus pauvres. Fortifié par le sacrement de l'Ordre, il a pour mission de rappeler à toute l'Église qu'elle est appelée à être "diaconale", c'est-à-dire en service. Ce service, qui est indissociablement service de Dieu et des hommes, manifeste l'Amour de Jésus-Christ pour tous les êtres humains. On dit souvent du diacre qu'il est un homme du "seuil", à la charnière entre l'Église et le monde.

Une exposition de sculptures et d'icônes,
par Florence ENDERS et Marie-Christine BROCHERIEUX,
à découvrir à la salle panoramique G. Mure, aux Cordeliers (parking ancien hôpital),
du 13 au 21 novembre 2021, de 15h à 18h, tous les jours. Entrée libre.

Dans nos petites églises...

Vue (ci-dessus) de la petite église de St-Sauveur-en-Diois où la messe est célébrée régulièrement durant les travaux de l'église de Saillans.

Nous avons eu la joie de bénir la cloche (dont le portant va être restauré), datant de 1779, de la magnifique église d'Autichamp (ci-dessus).

Vie de paroisse

Pour redécouvrir la beauté du signe de la croix :

Au nom du Père.
La main sur le front.
Je voudrais écrire Dieu
sur tous mes rêves.
Je voudrais marquer Dieu
sur toutes mes idées.
Je voudrais que la main de Dieu
soit sur toutes mes pensées.
Au nom du Fils.
la main sur le cœur.
Je voudrais chanter Dieu
avec tous les mots de mon amour.
Je voudrais planter Dieu
dans tous les jardins de ma tendresse.
Au nom du Saint Esprit.
La main qui fait la traversée
et le voyage depuis l'épaule
jusqu'à l'autre épaule.
Je voudrais écrire Dieu sur tout moi-même.
Je voudrais m'habiller de Dieu
de haut en bas
et d'une épaule à l'autre.
Je voudrais que le grand vent de l'Esprit
souffle d'une épaule à l'autre,
d'un bout du monde à l'autre
jusqu'aux extrémités de la Terre.

Des parents innovants...
Alors qu'ils peinaient à faire tenir en place leurs petites filles durant la prière en famille, les parents ont inventé la boîte à intentions où chaque soir les enfants sont invités à piocher des noms pour que l'on prie pour ces personnes.
Se trouvent, dans la boîte, des amis, des prêtres, des membres de la famille... etc.

De l'importance du coin prière...
Se dégager quelques centimètres carrés, voire quelques mètres carrés, pour avoir un espace réservé à la prière est un cadeau que l'on ne se fait pas toujours et qui est pourtant une grande aide pour fonder une vie spirituelle régulière.
Il n'est pas rare que l'on réserve une petite pièce pour la machine à laver le linge. En revanche, il est bien plus rare que l'on réserve une pièce pour le Seigneur. C'est pourtant aussi un vrai témoignage pour tous les gens que l'on peut recevoir chez soi.

Conseils de lectures :

Ste Marguerite-Marie et moi...
Lointaine descendante de la sainte de Paray le Monial, Clémentine Beauvais, jeune femme agnostique, écolo et féministe nous ravit avec une biographie aussi sérieuse que décalée. Rarement, vous trouverez une lecture spirituelle aussi joyeuse et iconoclaste. Un décoiffant moment de lecture !

Église tu es belle...
100 visages de l'Église catholique
Un album de famille, largement illustré, qui présente une Église vivante et agissant sur tous les fronts. Un livre qui fait du bien, particulièrement dans le contexte actuel pour ne pas perdre de vue la face lumineuse de l'Église.

Pourquoi faut-il aller à l'église ???
Pour s'acclimater au Ciel !?

À cette question, le cardinal Newman, converti de l'anglicanisme répondait : "Ma réponse c'est que les gens sont appelés un jour à changer d'état. Ils ne sont pas ici pour toujours (...) C'est donc la raison pour laquelle je vais à l'église ; je suis héritier du Ciel. Je souhaite et j'espère entrer un jour en possession de mon héritage ; je suis ici pour m'y préparer. Je ne voudrais pas déjà voir le Ciel, car je ne pourrais le supporter. Grâce aux psaumes et aux chants sacrés, à la confession et à la louange, j'apprends mon rôle".

Sacrements et Agenda

Messes :

Samedi 30 octobre
18h30 : Aouste / Ambonil / Aurel
Dimanche 31 octobre
9h : Montoison
10h45 : Crest / Bouvières

Samedi 6 novembre
18h : Aouste / La Répara
Dimanche 7 novembre
9h : Montoison
10h45 : Crest / Bourdeaux

Vendredi 12 novembre
10h45 : Omblèze
Samedi 13 novembre
18h : Aouste / Ourches
Dimanche 14 novembre
9h : Montoison
10h45 : Crest / Piégros

Vendredi 19 novembre
10h45 : St-Nazaire-le-Désert
Samedi 20 novembre
18h : Aouste / Chabrillan
Dimanche 21 novembre
9h : Montoison
9h15 : St-Sauveur-en-Diois
10h45 : Crest / Bourdeaux

Samedi 27 novembre
18h : Aouste / Suze
Dimanche 28 novembre
9h : Montoison
10h45 : Crest / Grâne

Messes chaque dimanche
10h au Sanctuaire d'Allex
8h30 chez les Clarisses de Crest

Messes en semaine
Mardi 9h église St Sauveur
Vendredi 17h30 église St Sauveur

Confessions
18h15-18h45 église St Sauveur

Messes Toussaint

Lundi 1er novembre
9h15 : St-Sauveur-en-Diois
10h45 : Crest / Saou / Upie

Messes des fidèles défunts :

Mardi 2 novembre :
15h : St Benoît-en-Diois
18h : Divajeu

Synode 2021 2023
Pour une Église synodale
communion | participation | mission

Vendredi 12 novembre, 20h : Rencontre à la salle paroissiale d'Aouste autour du lancement du Synode sur la synodalité, voulu par le pape François pour toute l'Église durant les 3 prochaines années. Ouvert à tous !

Ils sont partis vers le Père :

Irène RICHARD (début septembre)
Serge BAIANO
Jean-Paul CARON
Michel JEAN
Dominique THAEVENARD
Rollande PIOLLET
Christian SOUCHIER
Jean-Pierre CUISINIEZ
Paulette BRACHET
Berthe MAXENCE
François MAUCOURT

Baptisés prochainement :

Éloïse CLOSIER BUFFAT à Allex
Bérénice KRIER à Allex
Eliot CASTRO à Crest
Héloïse ROUSSEAU à Beaufort
Andréa BERARD à St Nazaire
Abygaëlle NEANT à Crest

On vous souhaite une belle fête de la Toussaint !

DANS L'AGENDA

- **Lundi 25 octobre, 20h :** Grande veillée à l'église St-Sauveur de Crest en présence des reliques de Thérèse. Un temps adapté à tous les âges avec une mise en scène, des temps de prière, la possibilité de confier vos intentions...
- **Mardi 26 octobre, 10h :** Temps de prière avec les reliques de Thérèse à l'église St-Nazaire de St-Nazaire-le-Désert.
- **Mardi 26 octobre, 15h :** Messe en présence des reliques de Thérèse à l'église ND-de-l'Assomption de Piégros.
- **Mardi 26 octobre, 19h :** Messe en présence des reliques à l'église St-Maurice d'Allex.
- **Mercredi 27 octobre, 9h-11h :** Libre vénération des reliques à l'église St-Sauveur de Crest.
- **Samedi 30 octobre - lundi 1er novembre :** Festival Tous'Un pour les 13-18 ans à Châteauneuf-de-Galaure.
- **Samedi 20 novembre :** Marche-Évangile, St Moirans - La Chaudière de 7 km. Contact : Nadine, 06 12 91 42 07